

Ti på topp - vinterløyper

Ti på topp er et fjellvandringstilbud med mulighet for registrering av turer og premiering, til inspirasjon for alle som ønsker å komme seg på tur og oppleve den fine naturen vi omgir oss med. Turbeskrivelsene finner du på TellTur og på balsfjord.dnt.no under fanen Ti på topp. Det er gitt ut et turhefte over barmarksturene, som kan hentes bl.a. fra rådhuset på Storsteinnes.

I dette hefte finner du enkle kart på vinterløypene, da ikke disse er inkludert i turheftet. Vintertraséen er markert med blå løype på kartene i heftet. (Sommertraséene er grønne, og røde når du kan velge samme rute sommer og vinter)

VINTERTURER: Vintersesongen starter 1. mars.

BARMARKSTURER: Ti på topp-sesongen i barmark er fra 1. juni til 30. september. Vi tar sikte på oppstart 1. juni for de laveste sommerturene, 20. juni for de middels vanskelige og 1. juli for de høyeste.

Registrering av tur

På turmålet finner du postkasse med kode bak forsiden i boka. Skriv deg inn i boka og registrer kode og dato på TellTur. Ønsker du ikke å registrere turen digitalt, kan du velge registreringskort. Mer informasjon:

1. På TellTur oppretter du først en bruker, deretter melder du deg på temakonkurransen Ti på topp Balsfjord 2020. Dette gjør du i panelet til høyre på www.telltur.no/friluftsråd/ishavskysten. Registrer deretter koden under «registrer din tur». Du kan også registrere din tur gjennom mobil-appen. Last ned mobil-appen "Norgeskart friluftsliv" og premiumtillegget TellTur (NB! Koster ca 59 kr/år). Appen registrerer automatisk turmålet via GPS når du er 50 meter unna turmålet, og lar deg sjekke inn. NB! Det er ikke mulig å etterregistrere turer eller registrere flere turer på dag. Husk derfor å registrere din tur så snart som mulig, eller velg ulike datoer hvis du evt har gått flere turer på en dag. Ved spørsmål om TellTur, ta kontakt med Ishavskysten friluftsråd på post@ishavskysten.no.
2. Ønsker du registreringskort kan dette lastes ned og skrives ut fra www.balsfjord.dnt.no under fanen Ti på topp eller hentes på Trekantkiosken i Nordkjosbotn, Coop Extra i Mestervik eller Rema 1000 på Storsteinnes.

Finn frem

Bruk dette turhefte med turbeskrivelser og kart når du planlegger din tur. Turbeskrivelser finnes også på www.telltur.no/friluftsråd/ishavskysten/balsfjord. Startstedene er merket med Ti på topp-skilt og kartoppslag. Merkingen ellers er på trær. På områder hvor det er lite trær kan det være merket med oppsatte pinner/veistikker.

Brattenga (turregistrering mulig 1. mars – 1.juni)



2008, Statens kartverk - Geodata, Norway. Belanor ID 1382 Tromsø

150 moh

Gradering: Blå (middels)

Lengde: 12 km (NB! Lengde gjelder hele løypa rundt. Oppkjørt løype.)

Veibeskrivelse/parkering:

På Moan, Storsteinnes, god parkeringsplass mellom barnehage og fotballbane/idrettshall.

Turbeskrivelse/løypebeskrivelse:

Starten på løypa kan være litt vanskelig å oppdage, kanskje må du rundt hauger av brøytet snø, men «sikt» mot hovedveien mellom barnehagen og en gård. Løypa går gjennom en undergang under veien. Så er det en nedoverbakke, litt knapp sving over brua over Sagelva, deretter bærer det videre oppover jordet og inn på hogd trasé. Du kan velge å ta til venstre ved første kryss hvor STIL har en postkasse stående og gå tur/retur postkassen ved Brattenga, eller du kan gå runden rundt i valgfri retning.

Brattengtraseen blir kjørt spor med trakkemaskin hele vinteren. Noen veistikker over myrpartiene, utover det ingen merking. Varierende skogs- og myrterreng, ganske flatt og åpent lende.

Fiskefjellet (turregistrering mulig 1. mars – 30. sept. I barmarksperioden anbefales annen trasé, se mer informasjon i turheftet eller telltur.no.)

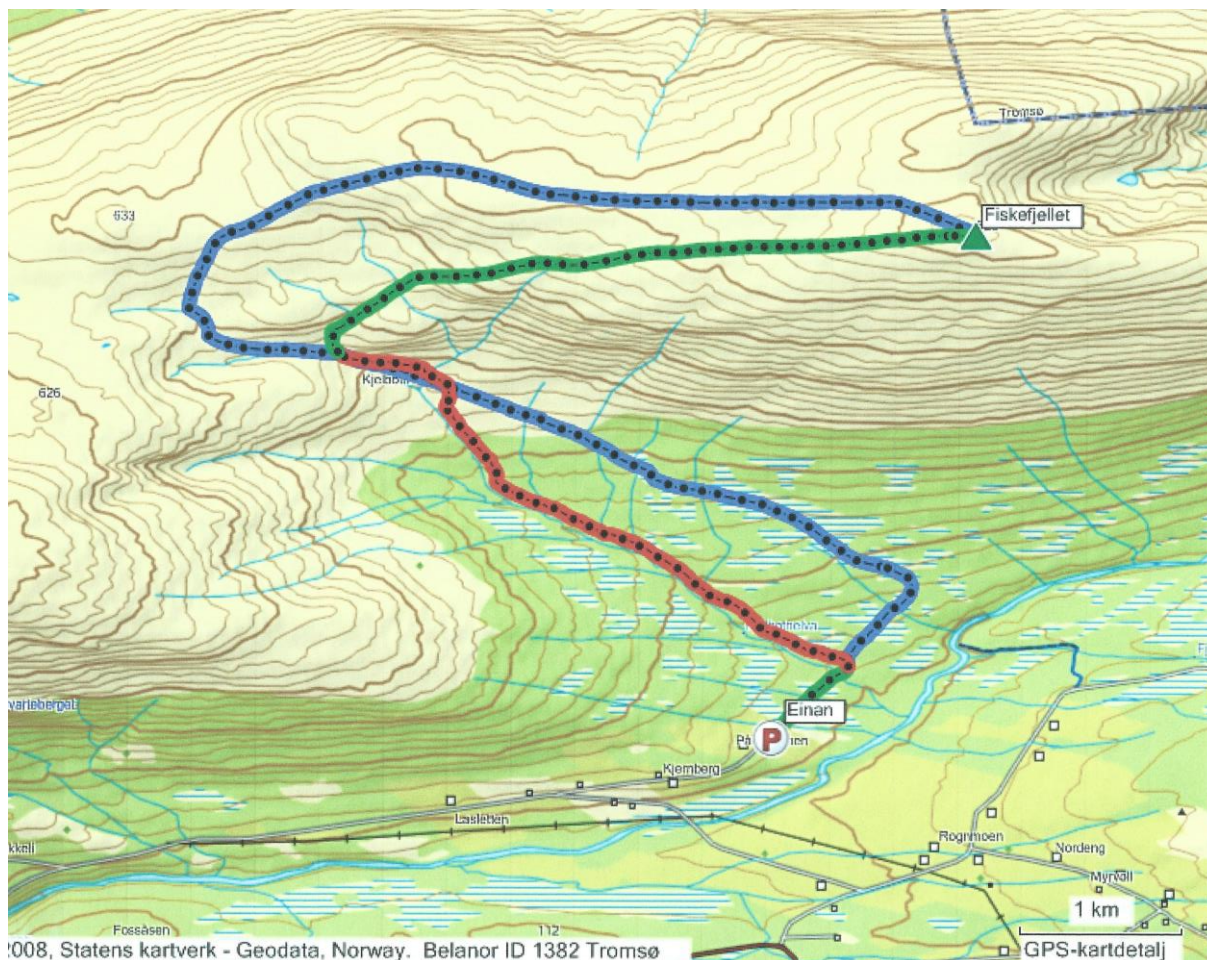

828 moh

Gradering: Rød (krevende)

Lengde: 5,5 km (oppkjørt løype)

Veibeskrivelse/parkering:

Følg FV 286 16 km fra Mestervik i Malangen, evt. 33 km fra tunnellåpninga på Balsnes til veikryss ved Mortenhals kirke. Ta av i krysset, følg Sandselveien rett fram oppover til Fjellbygda. Etter 3 km kommer det et nytt veikryss; kjør rett fram til veienden ved gården Einan. God parkering på snuplassen.

Turbeskrivelse/løypebeskrivelse:

Følg skogsvei videre over Kjelbotnelva og gå opp langs myrpartiene til høyre oppover til du kommer inn mot Kjelbotnelva igjen. Fortsett et stykke til (sammenlignet med sommerløype (rød)) opp fra Kjeldebotn før du dreier til høyre.

Videre tar du deg oppover dalføret til det begynner å flate ut før du svinger til høyre mot Fiskefjellet.

Fugltinden (turregistrering mulig 1. mars – 30. sept.)

1033 moh

Gradering: Svart (ekstra krevende)

Lengde (en vei): Fra Sandørhalsen: ca 6,9 km | Fra Hestemyrhalsen: ca 8 km | Fra Grønnåsen: ca 10 km

Veibeskrivelse/parkering:

Parkering Sandørhalsen: Fra Storsteinnes kjører du Strandveien (858) mot Mestervik ca 5 km til veikryss, fortsett rett fram på Tennesveien (859) ca 4 km og ta til venstre mot Sandøyra. Knappt 2 km fra dette krysset (forbi et lite vatn på venstre side) tar du til venstre på skogsvei merket Halsskjærmovegen. Etter 300 m kommer du til en bom der du skal parkere. NB! Om vinteren er det som oftest ikke brøytet inn til bommen på Sandørhalsen, men ofte brøytet ut en god parkeringsplass ved veien.

Parkering Hestemyrhalsen: Ved avkjøring til skogsvei (hvis brøytet) eller ved skibua til Josefvatn IL v/Josefvatn. Fra Storsteinnes kjører du Strandveien (858) mot Mestervik, ca 5 km til Skjæret, tar til venstre og kjører 5,5 km til parkering ved skibua, rett etter krysset på Josefvatn mot Malangen. (Parkering ved skibua anbefales vinterstid.)

Parkering Grønnåsen: Parker på Sørhøgda (ovenfor Grønnåsen) ca 8,5 km fra Skjæret. Parkering på en lomme på venstre side når du kommer fra Storsteinnes. Kjørt løype vinterstid noen meter opp fra parkeringa/opp første bakken fra veien.

Turbeskrivelse/løypebeskrivelse:

Sandørhalsen: Det er merket rute opp til skoggrensa fra Halsskjærmoveien, Sandørhalsen. Fra bommen følger du skogsvei til høyre. Etter ca. 200 meter tar du av til venstre (skiltet) på merket rute som du følger til du er over skogbandet. Her tar du av til høyre over elva og videre til toppen (ikke merket etter skoggrensa).

Hestemyrhalsen: Oppgangen fra Hestemyrhalsen/skibua er rødmerka frem til skoggrensa, deretter ingen merking. Du tar av til venstre fra traktorveien et stykke oppe i lia. Løypa kan for eksempel følges til turpostkassa på Stordalsheia, hvorfra det er høvelig å ta oppover fjellsida mot tinden.

Grønnåsen: Start fra Sørhøgda vest på Grønnåsen er en vanlig vinteroppgang, denne er slakere men lengre enn de andre. Ruta følger samme rute som til Jarelva. Ca. hundre meter etter postkassen på Jarelva tar du skrått mot venstre mot Fugltinden. Slakt terreng fra postkassen ved Jarelva til løypa møter sporet fra Sandørhalsen. Derfra ganske bratt videre opp mot toppen. Traséen til Jarelva blir kjørt opp med skuter om vinteren og er merket med enkelte veistikker. Deretter ingen merking, men tinden synlig hele veien.

Fugltinden kart



Jarelva (turregistrering mulig 1. mars – 30. sept. I barmarksperioden anbefales annen trasé, se mer informasjon i turheftet eller telltur.no.)

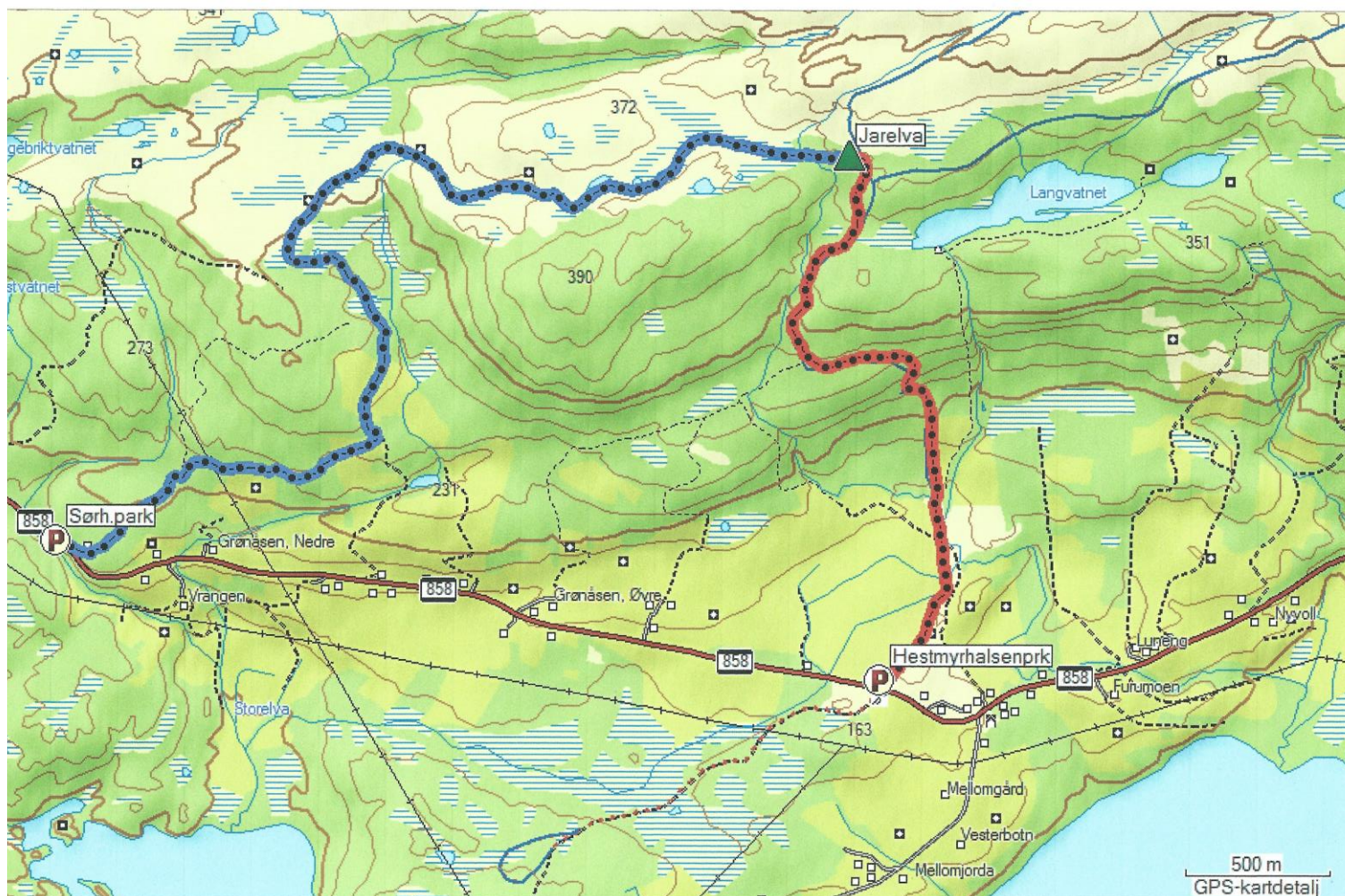

355 moh

Gradering: Blå (middels)

Lengde: 5 km (en vei)

Veibeskrivelse/parkering:

Parker på Sørhøgda (ovenfor Grønåsen) ca 8,5 km fra Skjæret. Parkering på en lomme på venstre side når du kommer fra Storsteinnes.

Turbeskrivelse/

løypebeskrivelse:

Å gå opp skråveien til hytta hvor du kommer inn på løypa. Følg løypa til skilt til Tårnet. Der tar du til høyre mot Jarelva og følger til postkassen rett forbi Jarelva. Om vinteren er postkassen plassert ved et tre ved siden av løypa. Trasséen blir kjørt opp med skuter om vinteren. Merket med enkelte veistikker til Jarelva.

Vakkerheia (turregistrering mulig 1. mars – 30. sept. I barmarksperioden anbefales annen trasé, se mer informasjon i turheftet eller telltur.no.)



2008, Statens kartverk - Geodata, Norway. Belanor ID 1382 Tromsø

244 moh

Gradering: Grønn (enkel)

Lengde: 4,5 km (en vei)

Veibeskrivelse/parkering:

Vintretrasséen starter ved Hamnvåg Montessoriskole. God p-plass ved skolen.

Turbeskrivelse/løypebeskrivelse:

Følg lysløypa fra Hamnvåg montessoriskole en liten kilometer, deretter oppkjørte spor videre til Vakkerheia med skilt hver kilometer. Lett og fint terreng å gå i. Ca 4,5 km.

Rundhaugen (turregistrering mulig 1. mars – 1.juni)

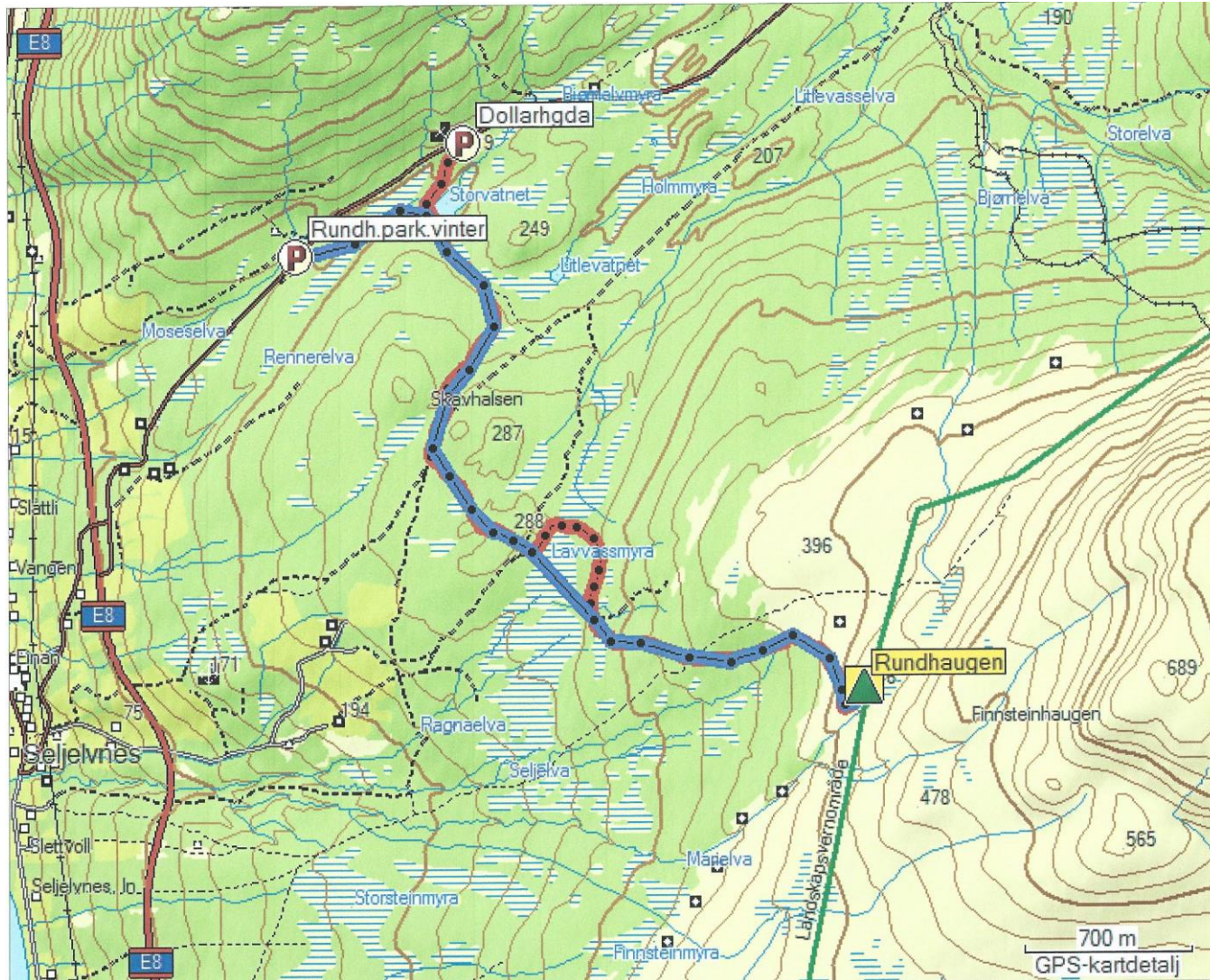

2008, Statens kartverk - Geodata, Norway. Belanor ID 1382 Tromsø

456 moh

Gradering: Blå (middels)

Lengde: 4,5 km (en vei)

Veibeskrivelse/parkering:

Fra Nordkjosbotn kjører man mot Tromsø 8 km og tar av fra E8 mot Jøvik. Kjør så FV 292 Dalvegen ca 1,7 km til utbrøytet parkeringsplass på venstre side av veien.

Turbeskrivelse/løypebeskrivelse:

Løypa starter på høyre side av veien. Løypa er ikke merket men blir ofte kjørt opp med skuter, ellers oftest gått opp av «kjentfolk».

Turen går for det meste under tregrensa og man passerer en postkasse og mye brukt rasteplass (er du heldig, finner du kanskje en ferdig snøborg her) før siste bakkene opp mot den lille varden på toppen. Utsikt over store deler av Balsfjorden og området bak Pertinden og nedover Lakselvdalen mot Lakselvbukt.

Sletteskaret (turregistrering mulig 1. mars – 1.juni)

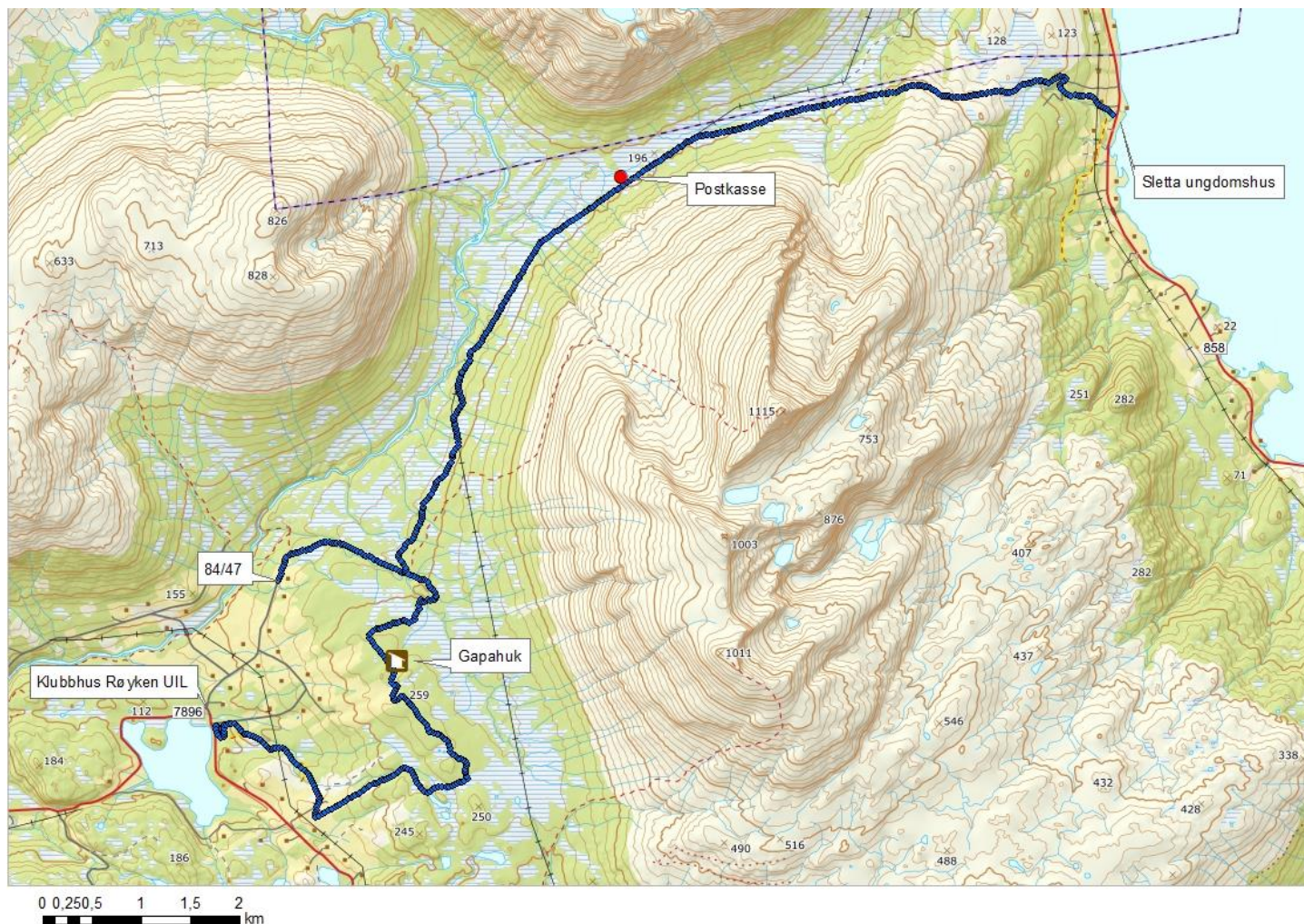

160 moh

Gradering: Blå (middels)

Lengde: 9 km (en vei)





Veibeskrivelse/parkering:

Følg FV 286 fra Mestervik til Sand, 15 km. Ta til høyre, følg FV 288 til neste vei, 4 km. Ta så til høyre, kjør ca 200 m til ny vei, så til venstre ca 100 m til UIL Røykens klubbhus. God parkeringsplass.

Turbeskrivelse/løypebeskrivelse:

Følg den oppkjørte skiløypa, Skarrensløypa, fra P-plass. Følger først lysløype ca 1,5 km, så vel 1 km i åpent lende med lite/moderat stigning før man kommer opp i skogen på Mosekjølen. Følger så denne i flatt lende. Etter ca 5 km fra start finnes en gapahuk/rasteplass like til venstre for løypa. Etter ytterligere ca 4 km i samme type terreng kommer man til turpostkassen, den står på en stolpe i kraftlinja.

Gradering Kilde og mer informasjon: www.merkehandboka.no.

FARGEKODE	PASSER FOR	HØYDEMETER OG LENGDE*	LØPETYPE
<p>■ ENKEL</p> 	<ul style="list-style-type: none"> • Nybegynnere • Krever ingen spesielle ferdigheter 	< 100 m	<ul style="list-style-type: none"> • Korte løyper uten "plogbakker" eller "fiskebeinsbakker" • Dersom løypen er skuterpreparert bør den være tilnærmet helt flat • Må ligge i beskyttet terreng – ikke over tregrensen
<p>■ MIDDELS</p> 	<ul style="list-style-type: none"> • Middels godt trent skiløpere • Grunnleggende skiferdigheter 	< 300 m	<ul style="list-style-type: none"> • Mer krevende løyper i skogsterreng • Dersom løypen er skuterpreparert må traseen legges slik at alle nedoverbakker kan kjøres uten store krav til skiferdigheter • Kan gå over tregrensen, men ikke værutsatt over lengre strekk. I slike områder må løypen i så fall merkes ekstra godt
<p>■ KREVENDE</p> 	<ul style="list-style-type: none"> • Erfarne og godt trent skiløpere • Krever godt utstyr etter forholdene og god utholdenhet • Kunnskap om kart og kompass 	< 600 m	<ul style="list-style-type: none"> • Løyper i høyfjellsterreng og lange, krevende løyper, gjerne upreparerte • Løypene kan ligge i fjellområder uten mobildekning
<p>■ EKSTRA KREVENDE</p> 	<ul style="list-style-type: none"> • Erfarne og godt trent skiløpere • Krever godt utstyr etter forholdene og god utholdenhet • Kunnskap om kart og kompass 	Ingen maks	<ul style="list-style-type: none"> • Lengre og mer krevende løyper enn rød, og med til dels bratte stigninger opp og ned • Løypene kan ligge i fjellområder uten mobildekning og er vanligvis upreparerte • Konkurranseløyper i henhold til FIS standard

Krav til premie

Barn og pensjonister: min. 5 ulike turmål.

Voksne: min. 8 ulike turmål.

Premien er et krus med motiv fra en av turmålene.

Medaljer etter deltakelse (med oppnådd premie) i 5, 10 og 15 år.

Innrapportering og premiering

For å bli registrert som deltaker i Ti på topp med premiering, medaljer og trekning av premier må det betales deltakeravgift;

- 100 kr for voksne

- 50 kr for barn (til og med det året de fyller 16)

Betales til konto 4710 04 08704 innen 10. oktober. Innbetalinga må merkes med «Ti på topp» og navnene på dem den gjelder.

Viktige datoer:

- Siste dato for registrering av turer på TellTur er 30. september. Det er ikke mulig å etterregistrere turer eller registrere flere turer på dag. Husk derfor å registrere din tur så snart som mulig, eller velg ulike datoer hvis du evt har gått flere turer på en dag.
- Innlevering av registreringskort må være gjort innen 10. oktober. Kortene kan leveres i ekspedisjonen på Balsfjord rådhus, åpent kl. 10-14.
- Innbetaling, må være gjort innen 10. oktober.

Tid og sted for premieutdeling vil bli kunngjort senere.

Balsfjord og omegn turlag og Ishavskysten friluftsråd ønsker alle en riktig god tur!

Send gjerne tilbakemeldinger og turbilder til balsfjordturlag@gmail.com

<https://balsfjord.dnt.no>

Følg oss på facebook: Balsfjord og Omegn Turlag

